朝鮮日報

印刷人 發行人 編輯人 [illegible]

發行所 京城府太平通一丁目 朝鮮日報社

月定購讀料 四十五圓

媾和會議

長期化는 必至事勢
U·N과 並行開會?

【巴里十三日發AP合同】巴里媾和會議에서 蘇聯、美英들의間의 極烈한論爭은 約二週日동안이나 繼續되었는데 論爭後에到達된成果는 겨우要決問題決定에不過하였다 그러나 이것도蘇聯側에서는 三分之二多數決로可決되지않는 諸事項에對해서는否認權을行使할 可能性이있는것이다 따라서 外交權威者側에서는 이번會議에出席한 各代表도 今般會議의 長期化를認定하는모양인데 한편一部外交側에서는 九月中旬에終了하리라 樂觀的見解로있지만 會議는적어도「크리스마쓰」까지 繼續되리라고 보는편이많다 따라서 現在의豫測으로하면 U·N總會는 豫定해도 開會될터임으로 萬若媾和會議가 長期間繼續되면 媾和會議의幹部代表는「뉴-욕」으로向하고 그代理로하여금 媾和會議에參席시키는것으로 보고있다 權威消息側言明에依하면 媾和條項은政治、領土、軍事及經濟問題를 擔當할特別委員會에서 討議되고 이것이 全體會議에서 再次大討議되리라하는데 이것은現段階로 보아서長久한時間이 必要하다는것은 明白한일이다

을 表示하게하는 最[illegible]의方法에關한 二日間의 討議는끝났다 이決定은各 樞軸에對하야 宣戰을布告하였으나 歐洲에出兵치못한 殆半의其他國家에게도 會議參加를要請

美議員團 極東地方訪問

【華盛頓十三日發UP發朝通】美議員八名은 六週日間 알라스카、太平洋諸島及極東地方을 旅行할目的으로 지난十日 華府를出發하였다 그들은 過剩財産處理問題及美國基地狀態에 關하여 協議할豫定이라고하며 東京과上海에各一週間滯在하고 또馬尼刺、濠洲「마-샬」諸島「괌」「피지」「칸톤」「보-노」等諸島嶼와「하와이」를 訪問할豫定이라고 한다

...케하는方法을 示唆하는것으로觀測된다

停戰執行本部는解體
衝突事件調査도無望
「마」「스」聲明의餘波

【南京十三日UP發朝通】中國內亂을防止할目的으로 組織된中央軍共產軍美軍各前線派遣隊員으로構成된停戰執行本部는 그의使命失敗를自認하고解體할것으로觀測된다 「마-샬」特使와「스튜어트」大使의 共同聲明에 이어서 同本部 美中兩軍幹部는前線派遣隊의使命은 成果를거두지못하였다고 公公然히 聲明하였다 最近發生한 美海兵隊員四名이 殺害를當하고 負傷者二名을내인 共產軍과 美海兵隊間의 衝突事件을 調査할目的으로組織된 同本部調査班은 調査方法에關한共產軍側代表의 反對로말미아마 會談開催後十分만에 決裂하였다 一便消息通側에서는今般의「마-샬」「스튜어트」共同聲明은「萬一內亂을中止하지않는다면美國의財政的援助를中止하겠다」는 國共雙方에對한 美國의一種의最後通牒을 意味하는것으로 보고있다

「마」「스」兩氏는 [illegible] 和平工作은 數日中으로 [illegible] 進行되는것같다

「마」民歸國과 美軍撤退
美國務省代辯人否認

【워싱톤十三日發AP合同】美國務省代辯人은 美當局이駐中美陸戰隊를撤退시키기로決定하였다는 報道를事實無根이라고全面的으로否認하여 다음과같이말하였다

美陸戰隊의漸進的撤退는 어느程度있었다 그리하여 最初五萬名의 陸戰隊는現在二萬五千으로減少되었다 그러나美陸戰隊의撤退와中國의危機와는아무런關聯도없다

그리고「마-샬」氏歸美說에關하여는 다음과같이말하였다 「마-샬」氏가「스튜어트」大使와함께共同聲明을發表한것은「마-샬」氏가中國和平統一努力을一旦中止하고歸美하려는것이않이라 中國民衆에게現狀態를明白히알려주기爲한것이다

和平工作 積極進行中

【南京十二日發共立】하나、連名聲明이 發表된後 平和에對한努力은如前히繼續되고있다 即「스튜어트」大使는十二日午前九時「마샬」特使를往訪하고要談하였으며 周恩來氏는十一日夜「스」大使와會談하였고 또十二日아침에는「마샬」特使를 [illegible] 한다

「뭇쏘리니」遺骸發見

【미란十三日發AP合同】「뭇쏘리니」의 遺骸는「미란」近處의「파비아」修道院에서 發見되어 現在警察當局手中에있다

美將校平壤行

十三日午前八時 臨時列車로 美軍將校數名이 서울驛을 出發하야 平壤으로 갔다

中國新聞은 大體에있어「마-샬」特使와「스튜어트」大使가 依然和平交涉을 繼續하여 주기를希望하고 있으나 政府代辯人의 말에依하면 和平交涉의 失敗는 豫期한바이었다 그러나 그렇다고해서 美國에서는 對中政策을 再檢討하여서는 안될것이라고 말하였다

蘇聯의中國支配不願
「헤랄드·트리뷴」紙論說

【紐育十三日UP發朝通】紐育「헤랄드·트리뷴」紙는「마-샬」「스튜어트」聲明에關하야 다음과같은社說을 揭載하였다 「和平招來의 餘地가있는限美國은中國의禍亂을 防止하고저 全努力을傾注하지않으면 않될것이다 그러나努力의程度에는 限度가있다 中國共產黨은 美國의議論에 하야서는 이것이 美國의 武力을 背景으로 하지않는 限 別般注意를 하지않는다 國民黨幹部에있어서는 內亂論者들이 蔣介石主席의歡心을얻고있는것으로 觀測된다 共產黨은 美軍의中國撤退를 要求하고있으나 萬一이問題가 中國만의問題라면 解決은容易하다 그러나 中國問題는國際的問題이다 萬一美國이中國으로부터 손을뗀다면 그것은 蘇聯을美國의後繼者로招請하는것일것이다 蘇聯은 可能한限自國과國境을接한國家는 全部支配하려는 意圖가있다는것을行動에依하야 表示하였다。 中國도例外는 아니다 美國은 日本을 蘇聯의支配下에 둘수없는것과같이 中國이 蘇聯의支配下에 들어가는것을 傍觀할수없다。 그러므로 目下進行中의 對中政策再檢討에있어서는 우선 蘇聯과國境을接한國家에 例를들면波蘭、羅馬尼亞、이란等의國家에對한蘇聯의過去에있어서의行動을 檢討하여야할것이다 그다음에는 國民黨幹部中의 反動派에關하야 充分한考慮를하여야할것이다 美國政策은 極東에있어서는 共產主義에對한回答이 그에對한反動이아니라는것 半파시스트로化한中國은 共產黨勢力下에있는中國과同樣으로危險한것이다 이는것을前提로한後 樹立되어야할것이며 要는中國의運命을 中國國民이 決定할수있는 民主主義的獨立國家인 中國이 建設되어야만한다는것이다」

世界博覽會 一九四九年 巴里서

【巴里十一日發共立】世界博覽會가巴里에서열리기로되었다 佛國議會에서는 十日世界博覽會를 三年後에 一九四九年에巴里에서開催하고 世界의모든나라를招待하기로決定하였다

大同附近서 國共戰鬪中

【天津十三日發AP合同】天津共和報報道에依하면 方今山西省大同附近에서는 野戰이繼續中이라하는데 中央軍當局에서는 山西省地方에서中共軍에게 包圍當한大都市에는 飛行機로小麥粉等의食糧을投下하고있다 한다 한편滿洲哈爾賓에있는 中央軍은同市로부터 二十萬의 日本人送還을 開始하였다 한다

「웨-벨」總督의臨政提案
國民會議派受理決定

【뉴-데리十二日發AP合同】印度國民會議派執行委員會는印度의立憲國會樹立에關한英國側提案을 受理하였다。 그리고 이와同時에 國民會議派首領「네루-」氏가印度總督「웨-벨」卿으로부터重要한「메세-지」를 受理한後 即立憲國會樹立에있어서 印度國民會議派는 上部派의 回答이 있기前에는 決定的措置는 取하지않을것이며 決案에 反對를 表示한「모스렘」派와 相互協力을 바라는것으로 觀測된다

韓國獨立黨 中央執行委員會

韓國獨立黨에서는 지난十二日午前十時 市內勝洞禮拜堂에서 黨中央執行委員二三名中九六名이 參席한가운데 閔大鎬氏司會로 第一回中央執行委員會를 開催하였는데 金九委員長의 開會辭와 安在鴻氏의 國內外情勢報告와 各部의 所管事項報告가있은後 黨規修正、政策、土地政策、勞働政策及農民政策、米穀對策等 十九個條案이 上程되야 愼重히 討議할바있었는데 議題의 重大性과 現下解放一週年을 마지하는 重大한 時局에 鑑하야 相當한 時間을 要할것으로 一旦會議를 中斷하고 中央委員計三十二名中特히 嚴恒燮 李義植 李[illegible] 白强均 金炯元 嚴雨龍等諸氏三十五名을 選出하야 議案查定委員會를 組織하고 該委員會를 다시 分科會로 난우어 初議하고 十九個議案에對하야 愼重한 查定을 한後 오는十九日午前九時 亦是勝洞禮拜堂에서 會議를 續開하기로 하였다 한다

朝鮮人民黨 擴大委員會開催

朝鮮人民黨에서는 來十六日下午一時부터 光化門通同業會議室에서 合同問題에關한 最後的討議를 하기爲하야 擴大委員會를 開催하기로 決定하였다

日本戰死者 八年間에 百餘萬名

【東京發合同】中日戰爭以來終戰까지 八個年間長久한侵略戰爭의結果、日本이喪失한人命은莫大한數에達하는데 一九四五年九月에開催된 日本第八十八議會에提出된 終戰報告에依하면 太平洋戰爭中의陸海軍人戰歿者는 五十萬七千餘라고하였으나 現在各地로부터의 第一復員局最近調査集計에依하면 中日戰爭以來終戰까지의 陸海軍人과軍屬의戰死者는 都合百十七萬四千四百七十六名으로 判明되었다 그細目은다음과같다

▲陸軍 戰死七十二萬五千七十六名、海沒五萬二千名、計七十七萬七千七十六名

▲海軍 中日戰爭戰死五百八十名、太平洋戰爭戰死三十九萬六千八百二十名、計三十九萬七千四百名

今後의 路線 우리는 무엇을 할가

金炯元 (①)

一方「民主主義民族戰線」을 結成한左派系列을 살펴보자 十二月二十八日 莫府電報를接하든날에는 너도나도 反託의聲明을하야 民族的良心을正當히發揮하였다 그러나 一月三日 京城市民大會를 機會로三相會議絶對支持로 豹變하였으며 信託이아니라援助라고 文句修正까지하야 反託運動에對抗하는同時에 自派의正當性을宣傳하기에 餘念이없었다 그들은말하기를 北蘇南美의兩軍占領下에있는 우리로 카이로宣言、포스탐宣言과 聯合國의勝利로因하야 解放된우리로서 國際路線은無視하고는 到底히獨立을바랄수없으니 三相會議로 無條件支持하여야된다고 하는것이다 外交를無視할수없는 國際的現實下에서 一應그럴듯한말이다。 그러면假令莫府會議가 않이라 다른聯合國會議에서「朝鮮의獨立은 時機尙早이니 今後五年間 美蘇兩國이委任統治하자」고 決議하였다고假定하자。이러한境遇에도 左派諸公은國際路線이니 絶對支持하자고 主張할터인가 國際路線으로가면 朝鮮路線을이처바리게되는것은 어데

國際路線과 朝鮮路線
美蘇共委休會와合作工作

계할터인가 院政派의 民主議院參加를 依他主義로 事大思想이라고 斷言한 曉者로서는 左派諸公이 [illegible]를쓰고 뎀비는三相會議決定絶對支持의 態度에對하야도 前者와同一한 斷案을나리지않을수 없다 萬若朝鮮三千萬人民이 다같이反對한다면 누가能히 우리에게 信託이라는 굴레를 씌울자가있으리오 國際路線이니 外交工作이니 하지만은 一定不變하는 國際路線을 본적이 없고 外交工作이 있을理由가 없는것이다 무엇때문에 自進하야 信託을 支持하고 뎀비는가。 國際共產黨이 解消된오늘날朝鮮共產黨은朝鮮共產黨으로서 獨立性과自主權을갖었을것이니 朝鮮民族을떠나서 어데서朝鮮共產主義를 實踐하려하는가。 朝鮮民族이反對하는信託을 共產黨乃至그系列만이 甘受하겠다고하나 共產黨諸公을爲하여 [illegible]한노릇이라 않을수없는일이다。

美蘇共同委員會가朝鮮의獨立을爲하여 京城에서열린지 滿[illegible]을 지낸이다。 그러나 그들은 貴重한 時日을虛費하여가며 아모效果도없이 休會하고말았다。 休會의原因이朝鮮民族의不統一에있는지 또는美蘇兩國의意見不一致에있는지는正確한 判斷을나리기에 困難한바이나 朝鮮民族의「不統一」이라는 事實이 共委兩側의 事業進行上에 障碍로되고 口實이된것만은 부정한事實이다。그러면 民族不統一의 責任은 누구에게있는가 나는서슴지않고말한다。左右兩派에똑같은 責任이있다고。이는나一個人의見解가않일것이다 所謂政界指導級에서도 自認하는바가있었든지 最近에이르러 所謂左右合作工作으로 自發運動을 展開한點으로 보아서도 더욱이證明되는일이다。 그러나 오늘까지 나타난 그들의 合作工作은 이른바五原則、八原則이로다 甚至어 本問題를 이저바리고 進行方法만 말하는態度이니 정말로合作하라는 誠意가있는지없는지 그誠意조차 疑心하지않을수없다。 意思가없는곳에 行動이없는것과 일반으로 誠意없는 工作에 바람은 이實現되기를 바라는 緣木求魚에지나지 않을지니 나중에責任이나轉嫁시키라는 口實거리를 작만하는 工作이라하면 애당초에 거더치우는것이 人民大衆의憤怒나 [illegible]하게될것임을 警告치않을수없다。 (繼續)

B29의 二倍大爆擊機 B六二六出現

【워싱톤十一日UP發朝通】美陸軍은 世界最大의 陸上爆擊機B六二六號의 試驗飛行에 成功하였다 이爆擊機는 日本을爆擊한 B二九號에 比하야 거이 二倍可量이나 크다 B六二六의 乘務員은 十

綠蔭이욱어진 昌慶苑에서 家族同伴우슴으로 하로를!!

國樂院·仙芳舞踊硏究所·三和舞踊硏究所

出演 玩一平·金允心·大衆藝術名人會

高僧成一行

解放紀念苦學生戰災同胞救護

우리民族藝術大祭典

朝鮮代表的 산두모감 農樂隊

名唱 朴綠珠·吳太石·外數才名 出演

主催 大東新聞社

後援 民族統一總本部 大韓獨立促成國民會 大韓藝術舞踊協會

16·17·18(三日間) 雨天順延 午前十時부터 昌慶苑

技師採用

一、學歷 高等工業學校以上卒業者若干名

一、年齡 三十歲以上

希望者는 左記住所로 自筆履歷書를 送付하시며 面會時日을 通知하겠음

京城府中區南大門通五丁目九

光洋精工株式會社 京城事務所

I.K.F 롤러베아링 製造元

顳病速治劑 新肌丸

白癜、紅斑、紫斑、黑斑、癬、麻木、麻痺

幾行濕痛症、火傷같이 부르르는 病、其他病

문둥병

京城市新設町一三九

東都製藥合資會社

振替京城 30043番

인 一第에身補 고 금味口

鰍湯(추탕)

漢城市並木町市場前

우리飲食店

女子編輯補助員採用

希望者는 履歷書持參來談

서울鍾路一丁目六三

宣文社

電光 三四七二

外科·產婦人科

內科·小兒科

信愛醫院

院長 洪淳[illegible]

醫學博士 金泳[illegible]

黃金町五丁目一九 (電本675)

記念行事와「하中將」警告
無秩序行動말라
不合理한示威運動은朝鮮의損

조선주둔 미군사령관 「잔·알·하-지」중장은 八월十五일을앞두고 조선인사이에 「데모」나 무질서한 행동을 계획한다는듯 언이 돌고있는데관하여 十三일 다음과같은 의견을 말하였다

본관은 조선국민의 판단력에대하여 깊은 신뢰를갖이고있다 조선사람으로서 하로바삐 국가를건설하고있는 이상 무질서한 행동이나 불합리한 시위와 정치적 혼란을이르키는것은 세계에대하여 조선을 불합리하게 한다는것을 인식할것이다 그리고 본관은 조선사회 단체와 정당지도자들이 무질서한일이없겠다고 약속한것에대해서는 절대적으로 믿는바이다 (사진은「하-지」군사령관)

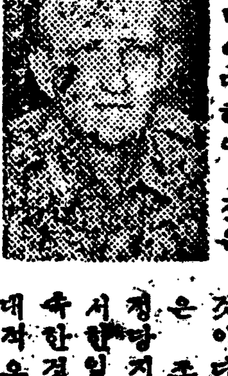

昨年이날의感奮再現에
卅五萬市民動員·인경도울린다

八·一五記念行事順序決定

八월十五일 행렬 기념 행렬 위로 순파 기념식의 식순은 다음과같다

오전九시약十만명의 행렬대는 경성역앞 넓은 들에모여 먼저 미군인을선두로 조선국방경비대 해안경비대 조선경찰관대 소년소녀대 남녀학생대 군정청직원 경기도청직원 경성부청직원 정회대표 상공업연합회대표 정당 ... 앞에서 행렬사열이있고 종로네거리에서는 행렬이끝날때까지 보신각의 자유종을 전국十四도를 상징하야 열네번을 우렁차게 울리기로되였다 대행렬은 대체로 十一시반 가량에 끝날것으로 예측되는데 이행렬에이어 군정청 앞뜰에서는 하-지司令官 아-놀드前軍政長官、러-취軍政長官、七師團長以下美軍高級將校、李承晩博士、金九氏、金奎植博士、吳世昌、呂運亨、許憲氏等 이외각계인사다수와 행렬자 五만명、일반관람자 약三十만명이 참가하는 가운데 다음과가튼 식이거행된다。

一、開會辭=吳世昌氏 二、奏樂=高麗交響樂團 三、愛國歌=演奏(七師團軍樂隊) 四、聯合國國歌演奏 五、記念辭=하-지司令官(通譯李卯默氏) 아-놀드少將(通譯元漢慶博士) 러-취軍政長官(通譯鄭一亨博士) 李承晩博士、呂運亨氏、許憲氏、金奎植博士、金九氏、花環進呈=三精星과七師團長에七、記念歌八、聯合國民에보내는멧세지朝讀 金俊淵氏九、萬歲三唱吳世昌氏先唱

解放祝賀音樂會 軍政廳廣場에서

오는十五일부터 十六、十七 이틀동안 오후六시부터 군정청앞 넓은뜰에서 조선해방축하음악회를 열기로되였다 이에참가할단체는 고려관현악단 조선음악가협회 경성시내중등학교 연합합창단이다。

記念膳物로 고무신等配給

경성부 가게에서는 八·一五기념일을 축하하기위하야 서울시민에게 선물로 배급한다는바 고무신、운동화、양말 두켜레 ... 五만二천켜레로 부대대에 이를 마다가디 (...) 하다

軍政廳美軍人은 八·今日은公休日

八월十四일은 일본군을 무조건항복시킨 제一주년 기념일인고로 이날을 축하하기위하야 미군에서는 공휴일로 정하였음으로 군정청에서도 미군은 쉬고 조선인직원만이 일을보게될것이다。

新嘉坡에서 千餘同胞歸還

「싱가폴」에 있든동포 一、八四명이 八월十一일미국배「존·콤벨」호로 부산에 도착하였다고 八월九일에는 三五九명이 일본바다를 떼나 부산에다었다고한다 현재 북조선으로부터온 일본인四、九〇二명이남중이라한다

出世하는"長鼓"
美國各管絃樂團서使用決定

조선고전악기인 장고(長鼓)가 미국「할리우드」에있는 관현악단에 장고를보냈다 ... 하나로 악단의 관현악기의 하나로 사용하게 되였다는바 그악단의 지휘자는 조선악계의 자랑인 「리지벨드·스튜-워드」씨로부터 감사편지를 받았다 ... 서울의 보성전문학교장 김성수(金性洙)씨가 미국「할리우드」에있는 관현악단에 장고를보냈는데 조선장고는 장차 각관현악단 연주에 사용하게 될것이라고 말하였다 그리고 「할리우드」의 시민들은 그곳각대학도서관에서 기증받은 三백여편의 책을 보전에 보내기로하였다한다 (사진은 기증되는장고)

裁判長忌避抗告棄却
擔當判事는 柳瑛氏

조선각수송소에서 정판사 위조지폐사건의 재판장기피에대한 항고(抗告) 재판의 담당재판장은 공소원판사 유영(柳瑛)씨로 결정되였으나 ... 목하 심리중이라한다

生絲輸出대신 棉花·羊毛輸入
러-취長官記者團에言明

十三일오전十시「러-취」군정장관은 기자단과의 정례회견에서、기자단질문에대하야 다음과같은 답변을하였다

問 군정청에서 입안한 조선五개년생사공업계획내용여하

答 조선생사업재흥에는 상묘(桑苗)와 누에 씨종산이 절대로필요한데 그계획골자는 다음과같다

1、상묘재배면적을 一九四六년현재 五만三천三백七十八정보로부터 一九五〇년까지에 七만二천七백八十八정보로증가할것인데 그결과로매년十一「퍼센트」의증가가있을것이다

2、잠생자(蠶生紙)를 一九四六년도현재 二六十八만八천八백六十六관으로부터 一九五〇년도까지 三백二十六만六천九백四관으로 증산할것 그결과매년五十퍼센트의 증가가있을것이다 이를위하야는 생산자수가 증가하지않으면 도저히 증산할수가없다

問 지난번군정청에서 열린 전국제사업자회의에서 생사를미국으로 수출할것을결의하였다는데 조선의 현상으로보아 민간에 다취이있을뿐아니다 섬유업과 방직업발전에 영향이있을것으로 보이는데 귀관의견해여하

(...) 棉)과양모(羊毛)를 수입할수가있다

問 최근귀하가 가장관심을가지고 추진하고있는 조선에관한문제는무엇인가

答 조선문제는 첫째로 식량문제와정제의안정을 ... 요할것이다 문제에 있어서는 자급자족할때까지 미국으로부터 다시 군정청이 수입할것이다 ... 하면 불원간 조선은 의국의 원조가 불필요하게될것이다

市街도行進
民戰八·一五記念

민주주의민족전선(民戰) 주최의 八、一五해방기념대회는 오전七시부터 서울운동장에서 거행하리라는바 서울운동장에서는 남대문(南大門) 남산공원(南山公園)의 「코-스」로지 남대문(南門) 종로(鍾路)、를 행렬을하다 남산공원에서는 여흥도있을터이라한다。

太極旗를그리고 祝賀飛行도한다

재미한족연합위원회대표단(在美韓族聯合委員會代表團)은 군정청으로부터 해방기념축하비행허가를얻어 十五일오전 열시부터 비행기여섯대가 태극기를 그린비행기로 서울시상공을 날을터이라는데 축하비행기에서는각색종이에 인쇄한「해방에서독립으로」라는 격문을 십만장을 뿌리게되었다한다

대표의순서로 행진을개시하야 京城驛前―南大門―府廳―黃金町入口―鍾路―光化門通―軍政廳의 순서로행진한 후 ...

해방일년 우리는 무엇을얻었는가? (5)

要는融合이다·建設이다
버리라·倭敵虐政의烙印惡風을

해방은 곳 임무이였든것이다 역사적인 혁명권(金權)과 관권(官權)만이 발호하든 왜적시대의 착취와 압박이 세계에서 벗어나 이 일은 농토에서 해방되었다 ... 조선에있어서는 농토에주렸든 농민은 농토에서 해방되고 문법(?)일자리에 발목잡혀있든 노동자는 직장에서 해방되였으며 지식계급은 학자와학도 지식의 세계에서 해방되였다 이것은 자본가와 입장에서 노예가되어있든 사람들도 동시에 순수한 인간으로 새로운 조국정신의 새로운 감 ... 혁명의 그기념일은 유토피아를 자본주의 체제의 일본제국주의 정치의 해방과 함께 순간부터 우리자체의 혁명을 가져오게 된 것이다 ... 나라를세우는 그것이 곳 우리가 앞으로갈 길이다

동을바더 갱생키에 노력하여야 할것이였다 ◇ 민주주의사회와 전설이란 다른곳에있을것이아니다 다만 왜적시대의학정이만들어놓은 악습을 버리고 그로부터 벗어나는 것이다 ...

정신에 투철하여야할것이다 ◇ 특히 해방에서바든민주주의의 승리의선물은 언론의자유사상의자유이다 비록관청이 ...

의 철폭이요 우리사회의 발전을 약속하는것이 민족국가의 양을한 ...

것이나 우리의 해방혁명에있어 중직하고 건설적인 비판을 명당하고 격려의 언론 ...

왜? 우리는 역사를 가졌고 이를 민족문화의유산을 갖인 문화민족이다 ...

[illegible]

解放記念胸章頒布

시내황금정三정목一六○서울(?)자선원호사업협회에서는 八·一五해방기념흉장(胸章)을 제조반포한다는데 ...

가진선물을단뿍안고
五臺·太白山學術調査隊歸京

七월二十五일 서울을출발한후 오대(五臺) 태백(太白)산의 학술조사를 마치고 十一일오후 한시반 경성역착 열차로 귀경하였다 ... 초사한김상을 말한다

우리조사대는 문화재의 고생물(古生物) 광물 식물 동물 (...)등 지질 반으로 조직하야 경성(京城) 부산(釜山)간의 거리에 필적할만한 거리를 답보하고 삼척(三陟) 탄광부근 ...

作料는代金으로
秋收穀收集規則發表

금년가을 추수에대한 군정청 미곡수집계획을 규정한 규칙 제二호가 十三일 발표되었다 즉 정부통제가격에 의하야 조선인에게 배급할 목적으로 정부에 서 미곡을 수집할계획으로 곡을 보낼수있는 ... 수집되면 곳시작될 (...)

解放記念行進에 乘馬隊參加
朝鮮乘馬協

서울軍對美軍 解放記念競技

軍政廳主催로 學行하는 八、一五勝利와解放記念行進에乘馬部 隊도 參加하기로 決定하였다

解放一週年을 記念하야 朝鮮陸上競技聯盟에서는 十五일 午後一時부터서 서울運動場에서 서울軍對美軍解放記念陸上大會를 열기로하였다는바 一般의 觀覽을 歡迎한다고한다

全國男子學徒의 陸上選手權大會

朝鮮學生陸上競技聯盟主催로 第一回全國男子學徒陸上選手權大會를 九月二日、三日兩日間서울運動場에서열리라는바 參加資格은各大學、專門、中等學校在籍者로 八月二十五日까지 當聯盟事務所에申請하기바란다 그리고種目은 다음과같다

△百米△二百米△四百米△八百米△千五百米△五千米△四○○米障碍△百米低障碍△高障碍△走巾跳△三段跳△棒高跳△投砲丸△投圓盤△投槍△마라톤「마라톤」△千六百米「리레」

解放記念 庭球大會
朝鮮庭球協會主催

오는十八日午前十時부터 서울運動場에서 解放記念으로 全國女子軟式庭球大會、朝美親善庭球(硬式)試合과 全國男子軟式庭球大會를 열리라는바 觀覽은無料라한다

女子庭球에 李金孃優勝
朝鮮庭球協會

主催去十日京城球場에서 擧行된全國女子軟式庭球大會는 李惠玉孃과金順媛孃이各々優勝

男子庭球에 殖銀팀優勝
朝鮮庭球協會

主催去十一日京城球場「코-트」에서 擧行된解放記念全國男子軟式庭球豫選大會는 殖銀吉仁濟氏와、李鍾鎭氏「팀」의優勝하였다

우리新聞의搖籃烽火 南山과北岳에올린다
金九主席이親히點火

비판신문사(批判新聞社)에서는 군정청경무부 체신부 서울시청、도산림과、기독청년회 봉각계후원아래 十四일(邸)오후여섯시 남산(南山)과 북악산(北岳山)봉오로 조선의전통적국가의 봉화(烽火)를 올리게되었다한다 백림(伯林)「올림픽」「마라손」패자인 손기정(孫基禎)남승룡(南昇龍)씨 등 청년이 ... 바다손이 ... 聖火를받어 남산공원 (...) 가저가면 김구(金九)주석이친히 점화하며 이어、이범석(李範奭)장군의연설이 있을것으로 이어 홍만은 十五、十六、이틀동안 계속하여 봉산에 연하여 ...

罰金五百萬圓을求刑
大邱金善在事件의上告審公判

남조선의거상대구(大邱)의 김선재(金善在) 작년十二월十九일(在)에는 배임 횡령 허위등 ... 부정등사 ... 부정 판결 ... 징역一년 벌금五十만원과 추징금三 ... 원에서 공판 정문모(鄭文謨)대법관이상 ... 재판장 ...

曆

十四日 陰十八日 干支 庚申 末伏

△日出 午前五時四七分
△日入 午後七時二八分
△月出 午後八時三九分
△月入 午前六時四○分
△午潮 午前六時三三分 午後六時四○分
△干潮 午前○時○六分 午後○時三四分

氣象

南西風이多少불고 一般으로 흐리고 때때로 개이겟다 氣溫 三○度九分